

QUADRE SÍNTESI	TURISTES				PERNOCTACIONS				EMPLEATS	
	Total	Residents	No Residents	Var. Inter.	Total	Residents	No Residents	Var. Inter.	Total	Var. Inter.
Província	1.151.207	349.786	801.421	2,3%	3.212.912	754.974	2.457.938	3,5%	22.299	13,1%
Barcelonès	703.507	129.294	574.213	5,8%	1.775.394	246.421	1.528.973	5,4%	13.841	7,6%
<b>Província menys Barcelonès</b>	<b>447.700</b>	<b>220.492</b>	<b>227.208</b>	<b>-2,8%</b>	<b>1.437.518</b>	<b>508.553</b>	<b>928.965</b>	<b>-4,6%</b>	<b>8.458</b>	<b>6,7%</b>

Variació interanual	HOTELS		
	Província	Barcelonès	Província menys Barcelonès
Juny 2015 / Juny 2014			
<b>TURISTES</b>			
Var. Inter. Residents	2,9%	2,5%	3,3%
Var. Inter. No residents	1,5%	6,6%	-10,5%
<b>PERNOCTACIONS</b>			
Var. Inter. Residents	8,2%	2,0%	13,8%
Var. Inter. No residents	-3,0%	6,0%	-16,4%
<b>EMPLEATS</b>			
Nombre	21.004	13.841	7.163
Var. Inter.	6,6%	7,6%	4,7%

TURISME RURAL	Província
	<b>TURISTES</b>
Var. Inter. Residents	18,4%
Var. Inter. No residents	nd
<b>PERNOCTACIONS</b>	
Var. Inter. Residents	-3,7%
Var. Inter. No residents	nd
<b>EMPLEATS</b>	
Nombre	763
Var. Inter.	27,2%

CÀMPINGS	Província
	<b>TURISTES</b>
Var. Inter. Residents	4,0%
Var. Inter. No residents	13,2%
<b>PERNOCTACIONS</b>	
Var. Inter. Residents	8,9%
Var. Inter. No residents	42,5%
<b>EMPLEATS</b>	
Nombre	532
Var. Inter.	9,5%

Evolució de l'ocupació mensual i variació interanual (%) 2015 / 2014

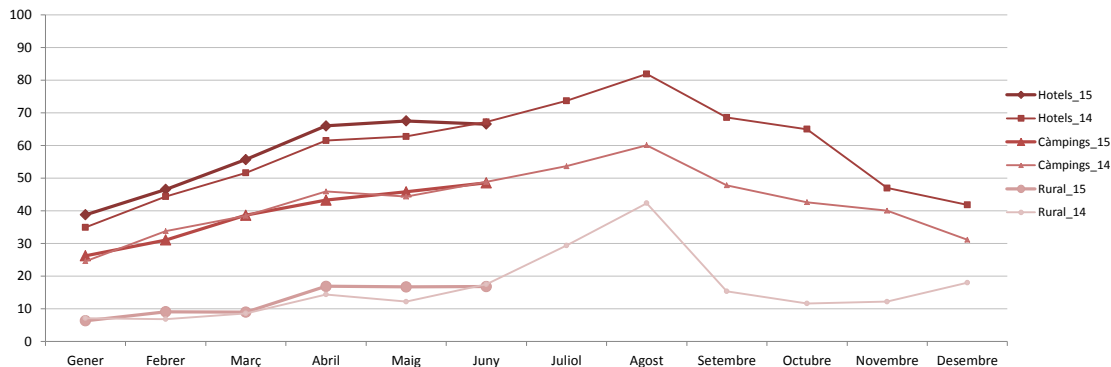

\* Ocupació per places en hotels i turisme rural, i per parcel·les en càmping.

Evolució mensual del nombre d'empleats i variació interanual \* 2015 / 2014

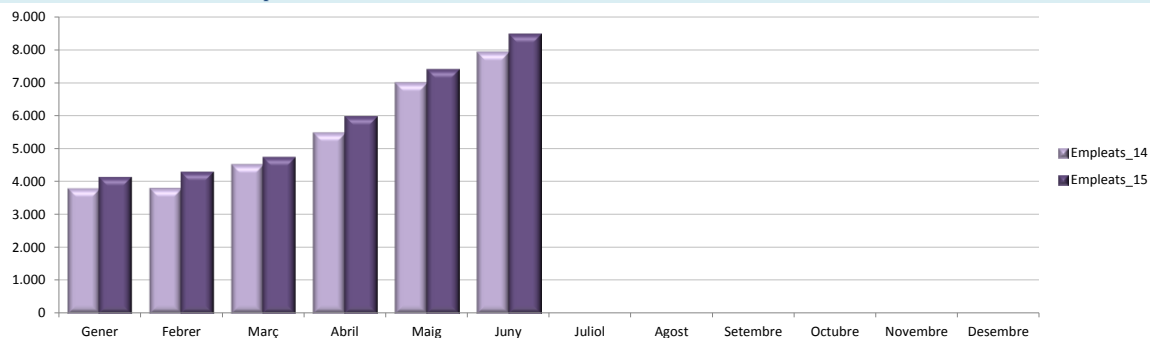

\* Nombre d'empleats de forma directa en els allotjaments

Nota: Dades excloent el Barcelonès, excepte les dades d'ocupació, les dades de posicionament i les dades del Quadre de síntesi, que són provincials.

## Indicadors generals de la província menys el Barcelonès

La demanda d'allotjament turístic a les comarques de Barcelona el mes de JUNY ha tingut un comportament a la baixa, tant en nombre de turistes (-2,8%) com en volum de pernoctacions que aquests han generat (-4,6%).

A la província de Barcelona, sense considerar el Barcelonès, durant el mes de JUNY van allotjar-se un total de **447.700 turistes** (en el conjunt de les tres tipologies d'allotjament que s'analitzen). Aquests han generat un total de **1.437.518 pernoctacions** i han empleat de forma directa, a un total de **8.458 treballadors**, un 6,7% més que l'any anterior. Aquest últim indicador és manté en positiu des del mes de juliol de 2014.

En la comparativa interanual per tipologies, observem una caiguda en l'allotjament hotelier, i un creixement en l'allotjament extrahotelier (càmpings i turisme rural):

► **Hotels:** es produeix un trencament en la tendència dels primers 5 mesos de l'any, el creixement al JUNY és negatiu tant en nombre de turistes, un -5,1%, com en nombre total de pernoctacions, -9,7%. Les variacions són positives en el mercat domèstic (residents) i això ajuda a paliar en part la caiguda. En termes de pernoctacions, els residents mostren un creixement del 13,8% alhora que cau el mercat estranger, un -16,4%. L'empleabilitat als hotels segueix pujant respecte 2014 (+4,7%).

► **Tur. Rural:** continua la tendència de creixement tant en el volum de turistes (+18,4%), com en el volum de pernoctacions, si bé aquest és molt més reduït (2,9%). L'augment del nombre de turistes és general, és a dir el creixement es dona tant en els residents com en els no residents. Els estrangers han crescut en nombre i en volum de pernoctacions (+55,6%). Les pernoctacions de residents han caigut un 3,7%. L'empleabilitat també augmenta (+27,2%) en aquesta tipologia d'allotjament marcant el màxim de l'any 2015.

► **Càmpings:** aquest mes els càmpings han tingut també un bon comportament. El nombre de turistes ha augmentat +6,1%, i el nombre de pernoctacions ho ha fet molt més (+20,2%), obtenint l'allargament de l'estada mitjana. El campista domèstic que té el major pes (el 75% sobre el total), creix un 4%, i l'estranger un 13,2%. L'estada mitjana del campista estranger s'incrementa en registrar un volum de pernoctacions de +42,5% mentre que el nacional ho fa amb un +8,9%.

EVOLUCIÓ MENSUAL DEL NOMBRE DE TURISTES I DE PERNOTACIONS PER MERCAT D'ORIGEN (RESIDENTS, NO RESIDENTS)

2015 / 2014

EVOLUCIÓ TURISTES 2015 vs 2014

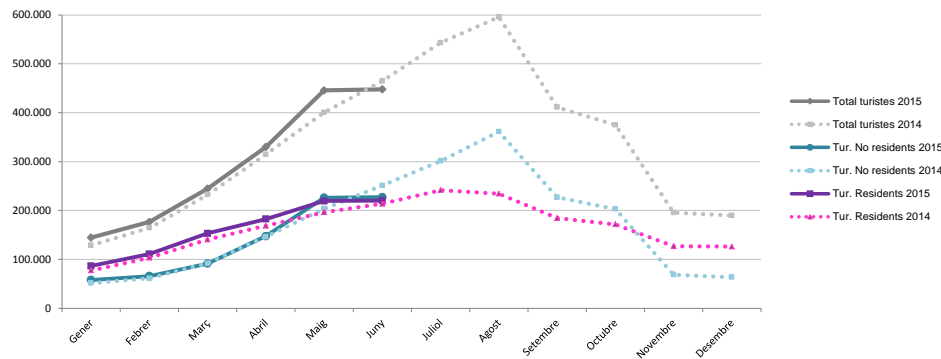

EVOLUCIÓ PERNOTACIONS 2015 vs 2014

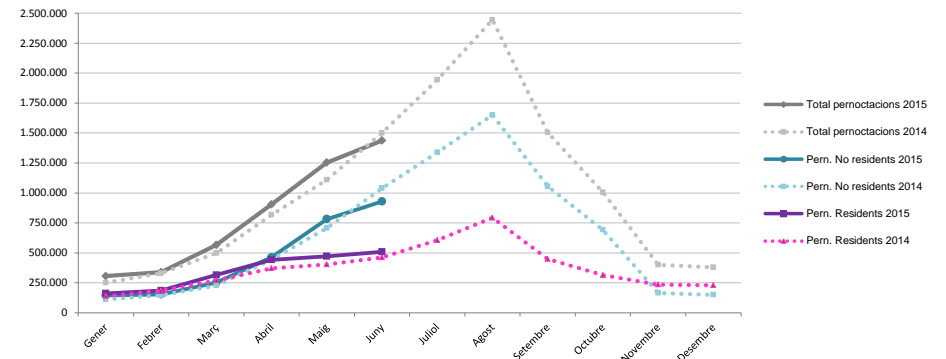

POSICIONAMENT DE LA PROVÍNCIA DE BARCELONA ENTRE LES PROVÍNCIES DE SIMILARS CARACTERÍSTIQUES PER TIPOLOGIA D'ALLOTJAMENT (% OCUPACIÓ)

Juny 2015 / Juny 2014

Establiments hotelers

	Total turistes juny-2015	Ocupació per hab. (%) 2013	Ocupació per hab. (%) 2014	Ocupació per hab. (%) 2015
Alacant	386.165	71,17	73,79	75,50
<b>Barcelona</b>	<b>1.060.043</b>	<b>73,75</b>	<b>72,70</b>	<b>75,10</b>
Càdis	268.251	55,39	57,17	61,11
Castelló	113.523	52,08	54,84	52,80
Girona	390.945	55,71	57,99	53,78
Màlaga	536.685	71,97	72,54	76,54
Tarragona	339.046	71,31	66,05	59,79



Càmpings

	Total turistes juny-2015	Ocupació per parcel·la (%) 2013	Ocupació per parcel·la (%) 2014	Ocupació per parcel·la (%) 2015
Alacant	28.784	45,59	47,59	50,76
<b>Barcelona</b>	<b>80.828</b>	<b>47,61</b>	<b>48,81</b>	<b>48,52</b>
Càdis	27.113	18,43	19,57	20,17
Girona	163.948	32,24	36,47	36,07
Osca	22.643	24,22	24,54	22,04
Tarragona	105.628	40,51	40,55	43,65



Establiments de Turisme Rural

	Total turistes juny-2015	Ocupació per hab. (%) 2013	Ocupació per hab. (%) 2014	Ocupació per hab. (%) 2015
Àvila	9.210	14,79	17,10	15,23
<b>Barcelona</b>	<b>10.336</b>	<b>17,88</b>	<b>24,25</b>	<b>20,34</b>
Càceres	10.221	12,82	16,00	15,12
Girona	14.405	23,93	24,79	21,62
Guipúscoa	7.221	21,38	26,87	32,22
Lleida	5.532	11,78	14,26	12,85
Lleó	5.989	12,67	11,12	10,06
Osca	5.866	13,24	13,22	14,94



Aquest mes de JUNY, el posicionament de la província en termes d'ocupació (incloent la ciutat de Barcelona) respecte a altres províncies de l'Estat espanyol de volums similars (en nombre de places i viatgers), es situa per sota del 2014 en Hotels (3a posició, després de Màlaga i Alacant), i en Càmpings (2a posició, després d'Alacant) i es manté similar al 2014 en Turisme rural (3a posició, després de Guipúscoa i Girona).

► Els hotels de la província guanyen de mitjana 2,4pp d'ocupació respecte el mes de juny de 2014, obtenint l'ocupació mitjana (75,1%) i el segon creixement interanual més alt (+2,4 pp). Aquest mes lidera l'ocupació hotelera a Espanya els hotels de la província de Màlaga (76,5%), seguida per Alacant i Barcelona.

► Els càmpings de la província obtenen una ocupació mitjana per parcel·la del 48,5%, 0,3 pp menys d'ocupació respecte l'any anterior. Alacant lidera l'ocupació en càmpings a Espanya (50,8%) a la vegada que presenta el creixement interanual més gran (+3,2 pp), la segueix Barcelona, que ocupa el segon lloc, i Tarragona, que ocupa el tercer lloc.

► Els establiments de turisme rural de Barcelona han registrat una ocupació mitjana del 20,3%, registrant el decreixement més alt de les 8 províncies analitzades (-3,9pp respecte el juny de l'any passat), i és la tercera província d'Espanya amb l'ocupació més alta al juny, rànquing que lidera Guipúscoa (32,2%), seguida de Girona (21,6%) tot i que aquesta cau -3,2pp respecte el juny de 2014. Cal destacar que de forma general el mes de juny ha significat una reducció de l'ocupació a totes les províncies analitzades a excepció de Guipúscoa (+5,4%) i Osca (+1,7%).

Nota: Dades excloent el Barcelonès, excepte les dades d'ocupació, les dades de posicionament i les dades del Quadre de síntesi, que són provincials

## Indicadors Activitat empresarial turística província de Barcelona 2015

**NOVETAT!**

A 1/07/2015

### Nº Empreses

	Província	Barcelonès	Província menys Barcelonès	Pes s/total
Transport	3.241	1.997	1.244	9,3%
Allotjament	1.586	956	630	4,7%
Restauració	17.390	8.128	9.262	69,0%
Altres	4.618	2.322	2.296	17,1%
<b>TOTAL</b>	<b>26.835</b>	<b>13.403</b>	<b>13.432</b>	<b>100,0%</b>

### Nº Assalariats

	Província	Barcelonès	Província menys Barcelonès	Pes s/total
Transport	50.653	31.589	19.064	20,4%
Allotjament	26.719	17.986	8.733	9,3%
Restauració	102.876	55.454	47.422	50,7%
Altres	46.201	27.888	18.313	19,6%
<b>TOTAL</b>	<b>226.449</b>	<b>132.917</b>	<b>93.532</b>	<b>100,0%</b>

### Nº Autònoms

	Província	Barcelonès	Província menys Barcelonès	Pes s/total
Transport	13.118	7.405	5.713	17,6%
Allotjament	1.282	582	700	2,2%
Restauració	34.297	14.151	20.146	62,0%
Altres	12.209	6.281	5.928	18,2%
<b>TOTAL</b>	<b>60.906</b>	<b>28.419</b>	<b>32.487</b>	<b>100,0%</b>

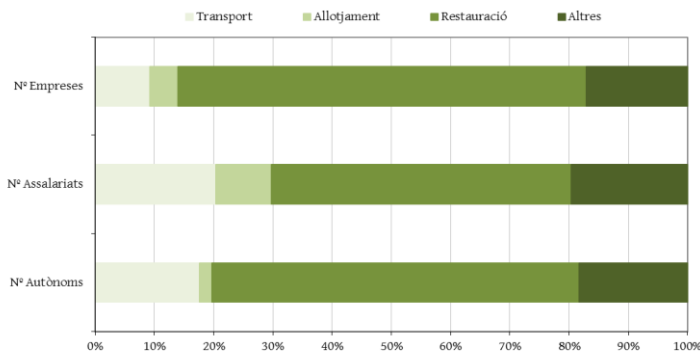

### Variació 2T2015 / 2T2014 Província sense el Barcelonès

	Nº Empreses	Nº Assalariats	Nº Autònoms
Transport	1,1%	3,2%	-1,2%
Allotjament	2,8%	2,8%	5,2%
Restauració	4,0%	12,2%	0,0%
Altres	6,3%	8,9%	6,4%
<b>TOTAL</b>	<b>4,1%</b>	<b>8,7%</b>	<b>1,0%</b>

Amb les darreres dades oficials publicades del 2on Trimestre de 2015, el volum d'empreses vinculades al sector turístic a la província és de 26.835, un 4,1% més que el mateix període del 2014. La meitat del total d'empreses a la província són a la comarca del Barcelonès i l'altra meitat a la resta de les comarques de Barcelona.

Dins els principals grups d'activitat turística, el subsector de la Restauració destaca especialment amb un pes de gairebé el 70%. El segon gran grup és el del Transport, amb gairebé un 10%, i el tercer grup és el més directament vinculat a l'activitat turística, l'Allotjament, amb un 4,7% (guanyant lleugerament en pes relatiu).

Tots els grans subsectors de l'àmbit de província menys Barcelonès han crescut respecte l'any 2014, destacant el creixement de la Restauració (+4%).

El volum d'afiliats a la Seguretat Social de l'àmbit del turisme a la província és de 287.355 persones, de les quals el 78% són assalariats i el 22% són autònoms.

Més de la meitat del total d'assalariats (50,7%) treballen en el subsector de la restauració. Els assalariats augmenten un 8,7% respecte 2014, i creixen en els 4 grans grups d'activitat, destacant especialment l'augment en la contractació a la Restauració (+12,2%). Els autònoms creixen lleugerament (1%), ressaltant en aquest cas l'augment del 5,2% en l'Allotjament.

*La font de les dades és l'Hermes (www.diba.cat/hermes) en base a l'Observatori d'Empresa i Ocupació de la Generalitat de Catalunya i l'Institut Nacional de la Seguretat Social (INSS) a Abril 2015. Les dades del gràfic fan*

## Evolution de les visites al web [www.barcelonaesmoltmes.cat](http://www.barcelonaesmoltmes.cat)

Juny 2015 / Juny 2014

1. Evolució de les principals pàgines vistes

2. Evolució dels llocs de procedència dels visitants

El nou portal web [www.barcelonaesmoltmes.cat](http://www.barcelonaesmoltmes.cat) (estrenat el passat 25 de març) ha tingut durant el mes de

**DADES NO DISPONIBLES**

Des del mes d'octubre de 2013, la font de les dades estadístiques de trànsit de la web és l'eina analítica de Google, Google Analytics.